

Chess League Manager 1.5 - Update der Spieler-Datenbank Schachverband Schleswig-Holstein - Stand vom 27.04.2015

Einleitung.....	2
01 Anmeldung	3
02 Benutzername und Passwort eingeben.....	4
03 Anmeldung nicht erfolgreich.....	5
04 Anmeldung erfolgreich	6
05 Aufruf des CLM-Backends	7
06 CLM-Backend wird angezeigt	8
07 Spieler-Datenbank aufrufen.....	9
08 Spieler-Datenbank wird angezeigt.....	10
09 SQL-Dateien herunterladen	11
10 SQL-Dateien speichern	12
11 SQL-Dateien entpacken.....	13
12 SQL-Dateien wurden entpackt	14
13 SQL-Datei hochladen - 1	15
14 SQL-Datei hochladen - 2	16
15 SQL-Datei hochladen - 3	17
16 Erfolgsmeldung abwarten	18
17 SQL-Datei auswählen.....	19
18 SQL-Statement ausführen.....	20
19 Erfolgsmeldung abwarten	21
20 DWZ-Datenbank updaten - 1	22
21 DWZ-Datenbank updaten - 2	23
22 Erfolgsmeldung abwarten	24
23 Ergebnis prüfen - 1	25
24 Ergebnis prüfen - 2	26

Einleitung

Um die Spieler-Datenbank des Chess League Managers zu aktualisieren, werden administrative Rechte benötigt.

Im Folgenden werden die entsprechenden Funktionen des Chess League Managers beschrieben. Die Screenshots wurden mit Windows 7 und Firefox in der Version 37 erstellt. Grundsätzlich sollte der Chess League Manager unter allen gängigen Windows- und Browser-Versionen laufen. Bei Fragen zur Kompatibilität mit bestimmten Browsern und Betriebssystemen sollte man die Projektseite des Chess League Managers konsultieren: <http://www.chessleaguemanager.de>.

Der Chess League Manager wird der Einfachheit halber mit CLM bezeichnet.

01 Anmeldung

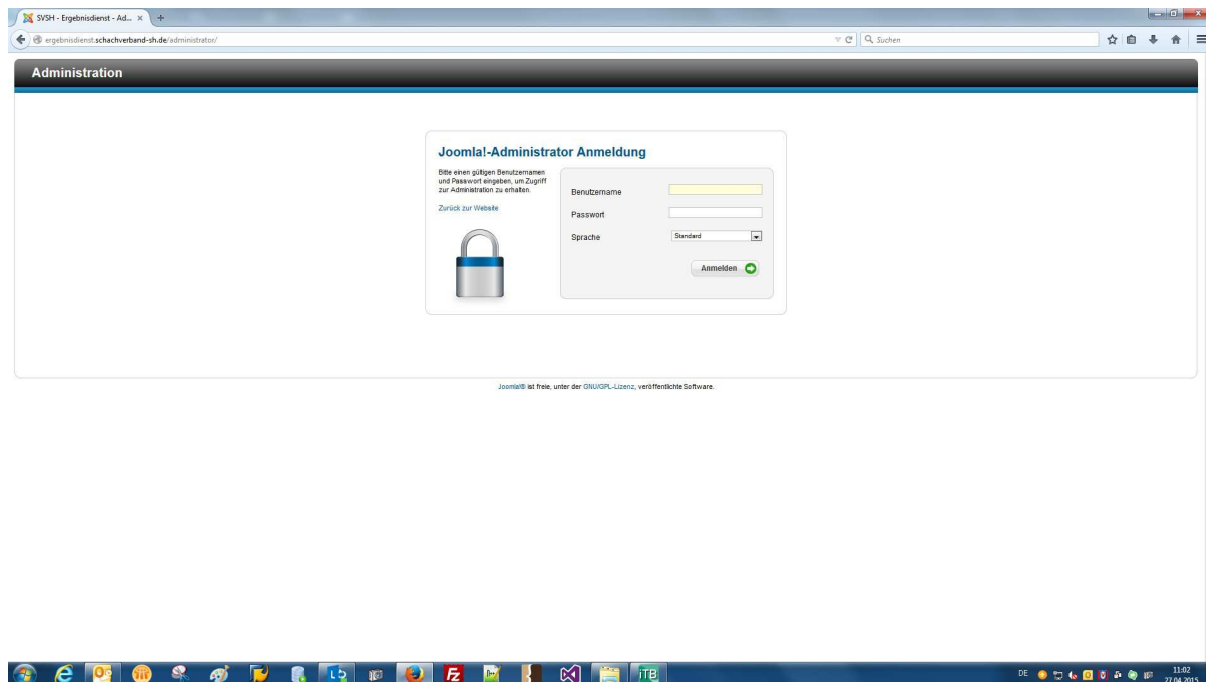

Seit der am 22.12.2014 vorgenommenen technischen Umstellung der SVSH-Webseite lautet die URL zum Ergebnisdienst <http://ergebnisdienst.schachverband-sh.de/administrator>.

02 Benutzername und Passwort eingeben

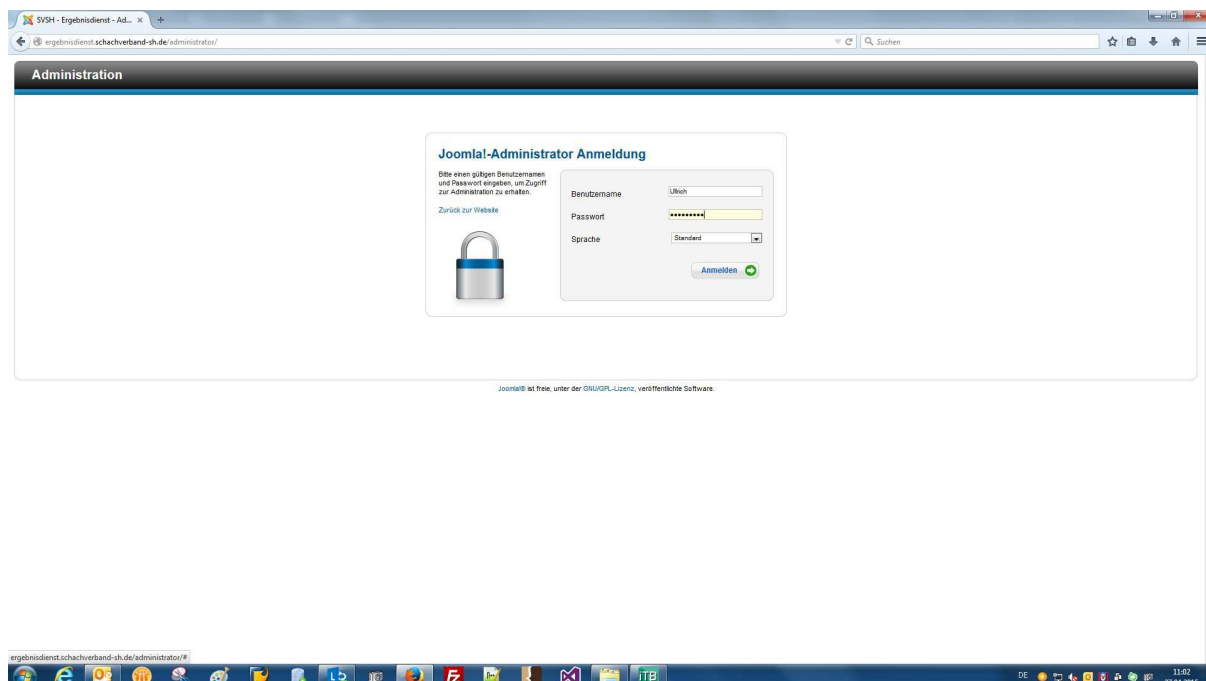

Nach Eingabe des Benutzernamens und des Passworts erfolgt die Anmeldung durch das Anklicken der gleichnamigen Schaltfläche.

03 Anmeldung nicht erfolgreich

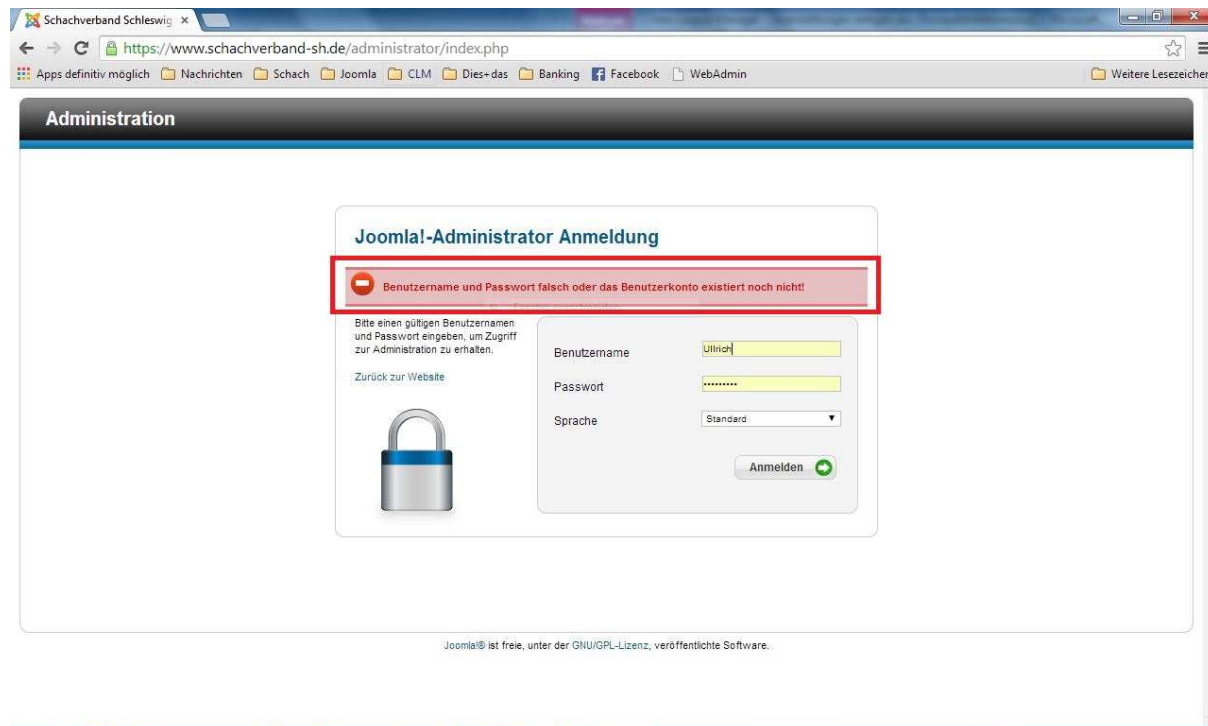

Falls die Kombination aus Benutzernamen und Passwort nicht gültig ist, erscheint diese Fehlermeldung.

04 Anmeldung erfolgreich

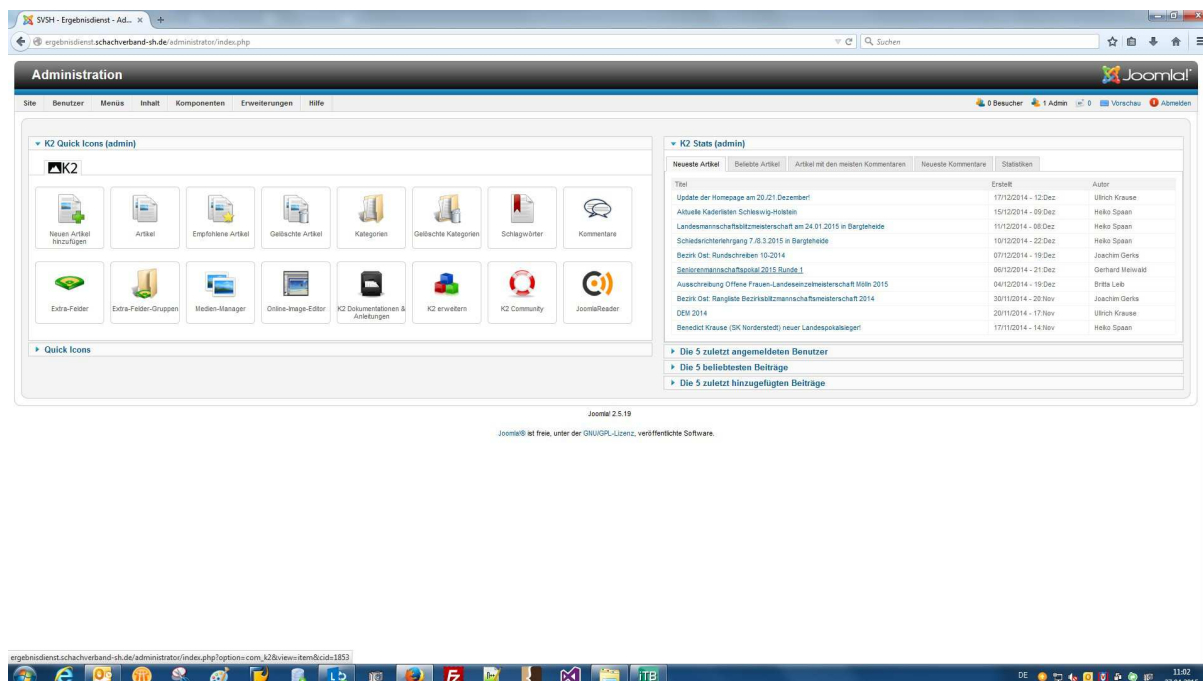

Nach erfolgreicher Anmeldung erscheint der Admin-Bereich der Webseite. Ein CLM-Benutzer kann nur die Funktionen aufrufen, für die er die Berechtigung hat. In diesem Dokument geht es nur um die Verwaltung der Spieler-Datenbank.

05 Aufruf des CLM-Backends

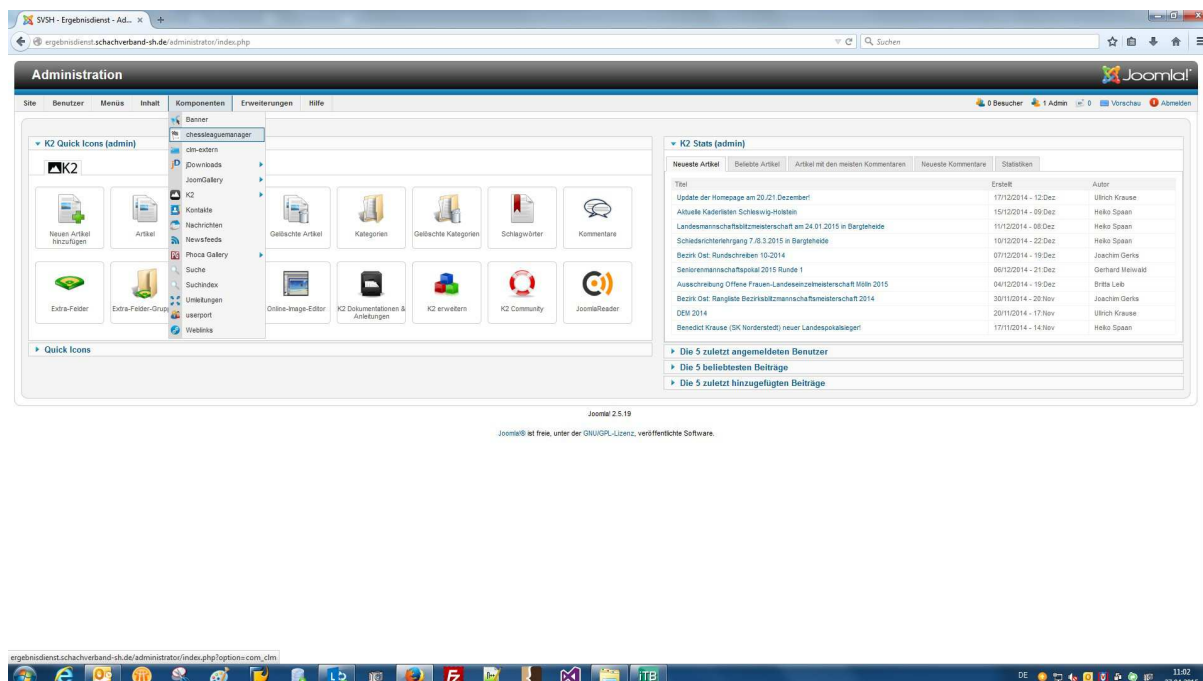

Der Start des CLM-Backends erfolgt durch Auswahl des Menüpunktes "Komponenten - Chess League Manager".

Achtung: Aus Sicherheitsgründen wird der Zugriff auf das Joomla-Backend nach 15 Minuten Inaktivität automatisch beendet!

06 CLM-Backend wird angezeigt

Administration Joomla!

CLM - Chess League Manager

Info Saison Veranstaltungen Turniere Ligen Mannschaftsturniere Vereine Mannschaften Benutzer SWI DeWS Datenbank Lodfile Einstellungen

Info

Saison Neue Saison Veranstaltungen Neue Veranstaltung Turniere Turnier erstellen Liga Liga anlegen Mannschaftsturniere Mannschaftsturnier erstellen

Vereine Verein anlegen Mannschaften Neue Mannschaft Mitgliederverwaltung Benutzer DeWS Datenbank SWI Einstellungen

CLM

1. CHES LEAGUE MANAGER
2. Der CLM ist ein Ligamanager für Schachligen!
3.

Ihre Version: 1.5.0.2.5
Aktuelle Version: 1.5
Aktuelle Date: 1.5.5

CLM Homepage | Support Forum

CLM Team:

- Thorsten Ahlers, Support Forum & Homepage
- Klaus Bärthel, PDF Viewer, Mannschaftsturniere
- Andrija Djok, DIV2 Administration & ELO Base Export
- Helge Fritsch, Exportfunktionendex
- Daniel Mohr, Support Forum & Homepage
- Ender Schäfer, Design CLM & Projektziele
- Thomas Schwieter, Projektgründer

Joomla! 2.5.19
Joomla! ist freie, unter der GNU/GPL-Lizenz, veröffentlichte Software.

Das ist das vollständige CLM-Backend. Je nach Zugriffsrechten des aktuellen Benutzers werden unter Umständen auch weniger Menüpunkte angezeigt.

07 Spieler-Datenbank aufrufen

CLM
1. **CHES LEAGUE MANAGER**
2. Der CLM ist ein Ligamanager für Schachligen!
3. Ihre Version: 1.5.0/2.5
Aktuelle Version: 1.5
Aktuelle Date: 1.5.5
CLM Homepage | Support Forum
CLM Team:
• Thorsten Ahlers, Support Forum & Homepage
• Klaus Bärthel, PDF Viewer, Mannschaftsturniere
• Andrija Djok, DIV2-Administration & ELO Base Export
• Helge Fritsch, Erstellermenu
• Daniel Mohr, Support Forum & Homepage
• Ender Schäfer, Design CLM & Prologseite
• Thomas Schwieter, Projektgründer
At the bottom of the page, it says: Joomla! 2.5.19
Joomla! ist freie, unter der GNU/GPL-Lizenz, veröffentlichte Software.

Durch das Anklicken der Überschrift „Datenbank“ öffnet man die Spieler-Datenbank des CLM.

08 Spieler-Datenbank wird angezeigt

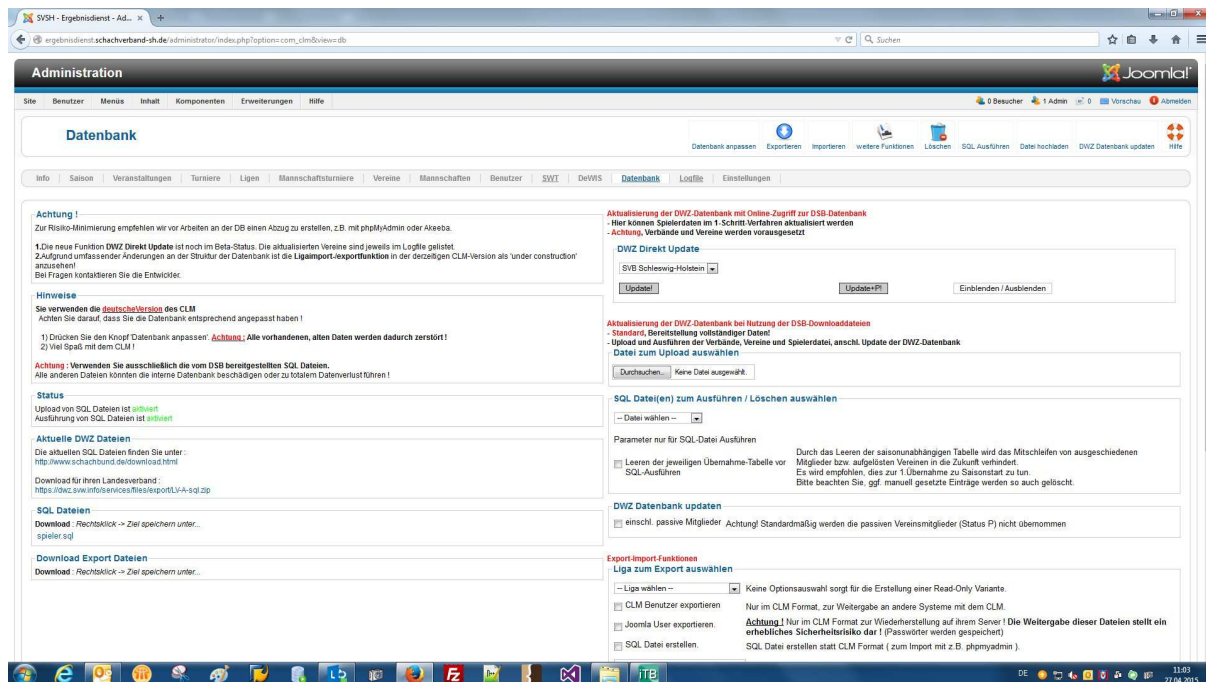

Das ist die Startseite der Spieler-Datenbank.

09 SQL-Dateien herunterladen

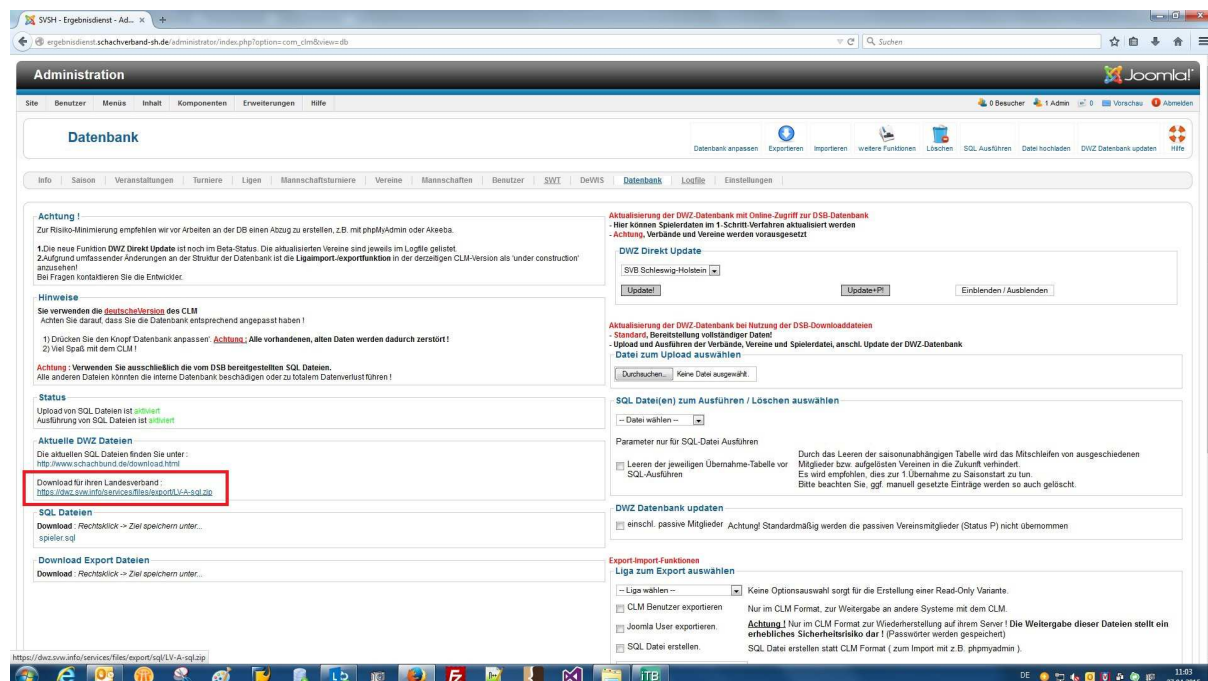

- Achtung!**: A warning section with instructions for database updates and backups.
- Hinweise**: A section with general notes and instructions for using the database.
- Status**: A section showing the current status of the database, including upload and execution times.
- Aktuelle DWZ Dateien**: A section with links to download the latest DWZ files for the user's state.
- SQL Dateien**: A section with a link to download the SQL files for the user's state, highlighted with a red box.
- Download Export Dateien**: A section with a link to download the export files for the user's state.
- Aktualisierung der DWZ-Datenbank mit Online-Zugriff zur DSB-Datenbank**: A section for updating the database online.
- Aktualisierung der DWZ-Datenbank bei Nutzung der DSB-Downloaddateien**: A section for updating the database using downloaded files.
- SQL Datei(en) zum Ausführen / Löschen auswählen**: A section for selecting SQL files to execute or delete.
- DWZ Datenbank updaten**: A section for updating the DWZ database.
- Export-Import-Funktionen**: A section for exporting and importing data.

Der Deutsche Schachbund stellt einmal wöchentlich (in der Nacht von Mittwoch auf Donnerstag) die SQL-Dateien mit den neusten Spielerdaten zur Verfügung. Der im Screenshot gezeigte Link verweist auf die Datei des Schachverbandes Schleswig-Holstein.

Anmerkung

Man könnte auch die Daten aller DSB-Vereine in das System einspielen. Damit würde man die Dateneingabe der Frauen-Landesliga und der offenen Seniorenmeisterschaften vereinfachen, andererseits wäre das gesamte System aber vermutlich langsamer.

10 SQL-Dateien speichern

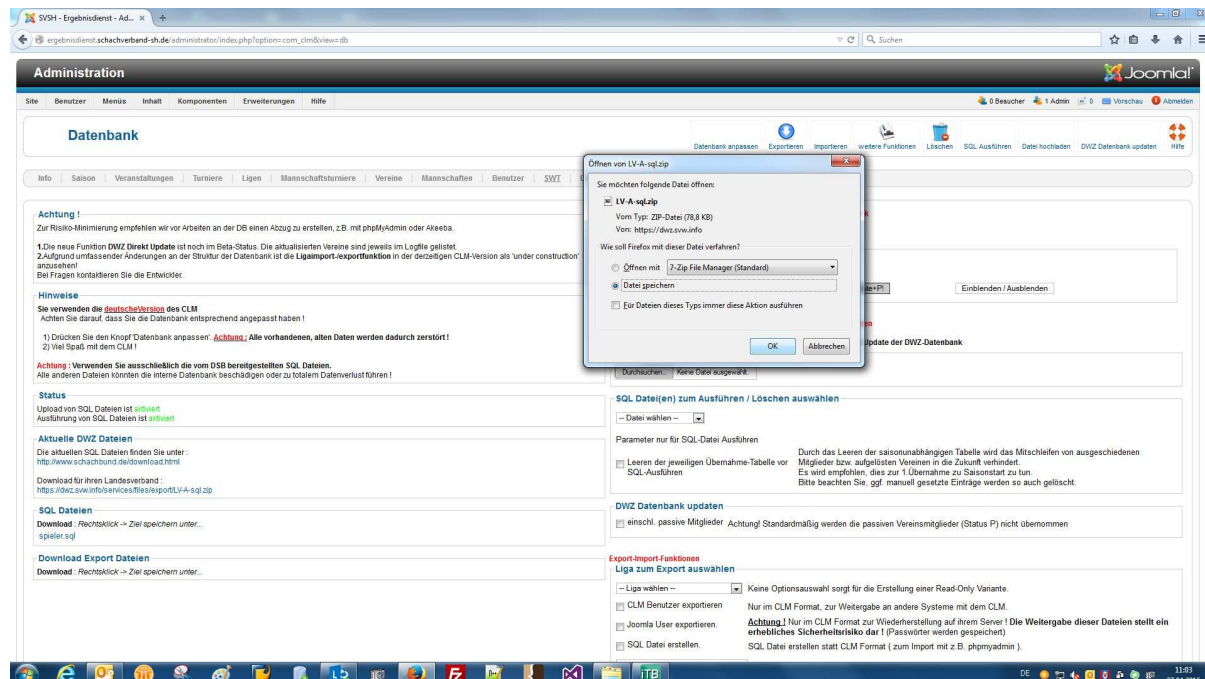

Die SQL-Datei muss lokal gespeichert werden. Je nach den Einstellungen des verwendeten Browsers sieht dieser Dialog eventuell anders aus.

11 SQL-Dateien entpacken

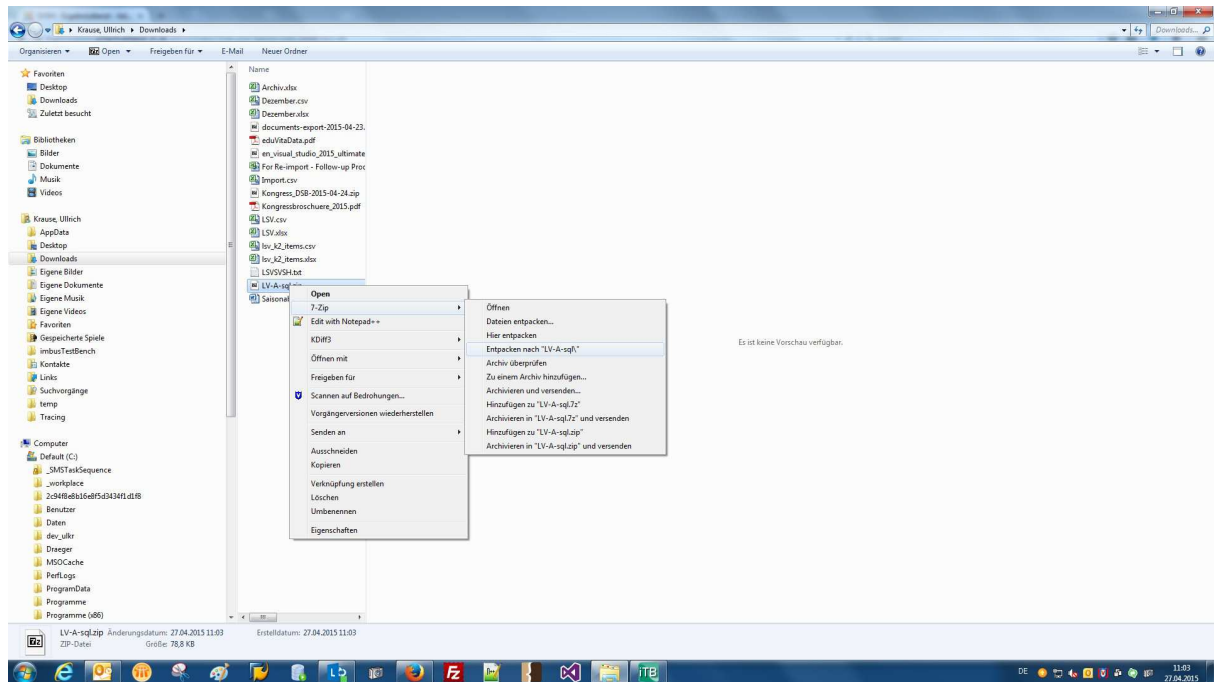

Die zip-Datei muss entpackt werden. Wenn ein anderes Programm als 7-zip dafür verwendet wird, sieht der Dialog eventuell anders aus.

12 SQL-Dateien wurden entpackt

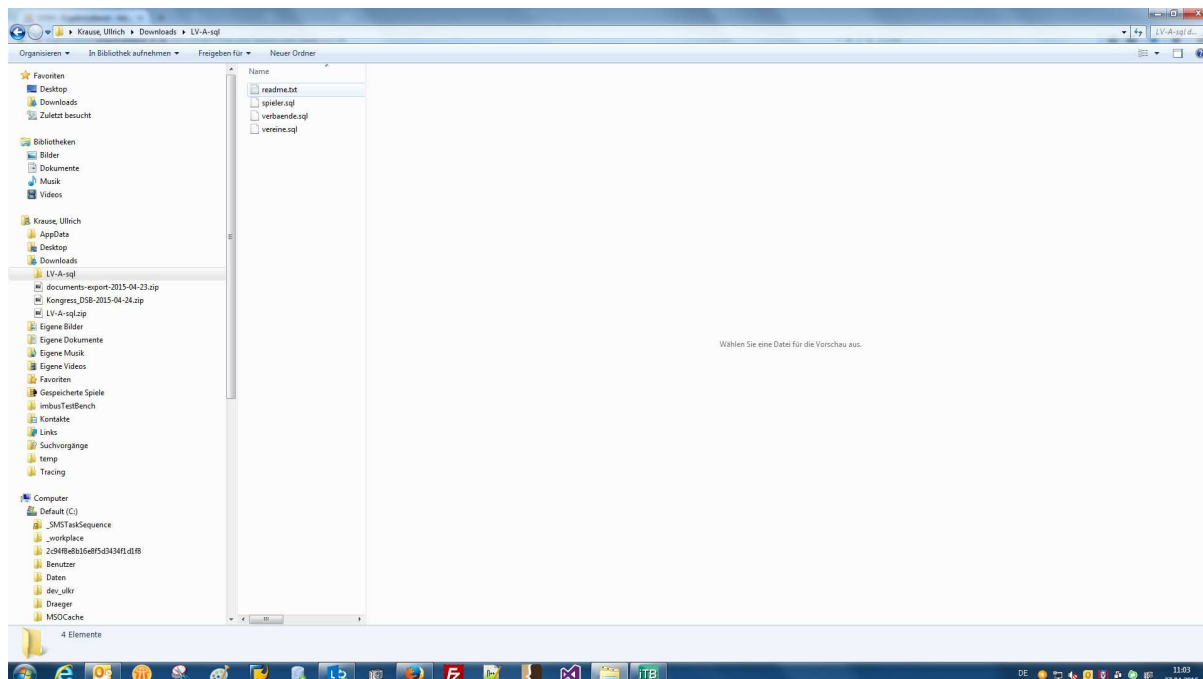

Die zip-Datei enthält drei SQL-Dateien: Die Daten des Verbandes (i.e. die Bezirksinformationen), die Vereine und die Spieler. Die ersten beiden Dateien werden nur einmal zu Saisonbeginn benötigt.

13 SQL-Datei hochladen - 1

- Achtung!**: A warning section about database updates and backups.
- Hinweise**: Instructions on how to use the database and what to do if there are errors.
- Status**: Information about the current status of the database and SQL files.
- Aktuelle DWZ Dateien**: Information about the current DWZ files and where to find them.
- SQL Dateien**: Information about SQL files and how to download them.
- Download Export Dateien**: Information about downloading export files.
- DWZ Direkt Update**: A section for updating the DWZ database directly, with a dropdown menu for 'SVB Schleswig-Holstein' and buttons for 'Update!' and 'Einblenden / Ausblenden'.
- DWZ Datenbank updaten**: A section for updating the DWZ database, with a checkbox for 'einschl. passive Mitglieder Achtung! Standardmäßig werden die passiven Vereinsmitglieder (Status P) nicht übernommen'.
- Export-Import-Funktionen**: A section for exporting and importing data, with a dropdown menu for 'Liga zum Export auswählen' and buttons for 'CLM Benutzer exportieren', 'Joomla User exportieren', and 'SQL Datei erstellen'.

A red box highlights the 'Durchsuchen' button under the 'Datei zum Upload auswählen' section, which is currently set to 'Keine Datei ausgewählt'.

Um die SQL-Datei auszuführen, muss sie zunächst in den CLM hochgeladen werden. Dazu klickt man die Schaltfläche „Durchsuchen“ an...

14 SQL-Datei hochladen - 2

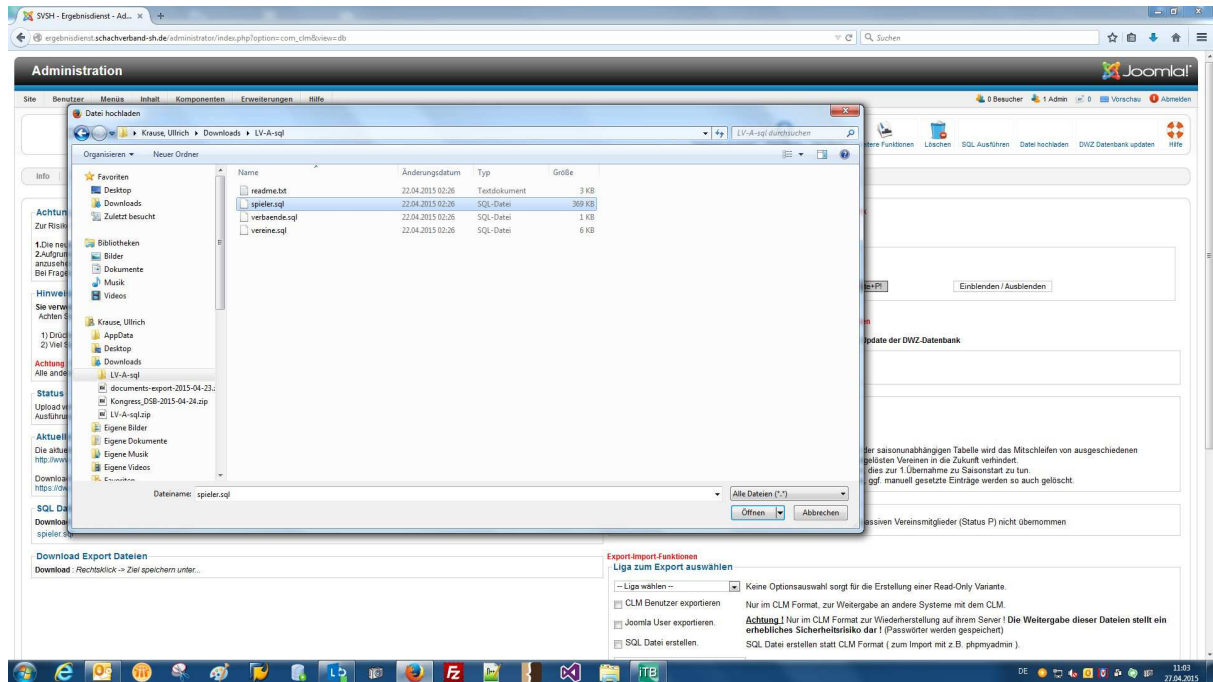

...und wählt die Datei „spieler.sql“ aus...

15 SQL-Datei hochladen - 3

- Achtung!** (Warning): A message about the risk of data loss and the importance of backups.
- Hinweise** (Notes): Instructions on how to use the database and the importance of backups.
- Status**: Information about the current status of the database and the upload process.
- Aktuelle DWZ Dateien** (Current DWZ files): A list of files available for download.
- SQL Dateien** (SQL files): A section for uploading SQL files, with a red box highlighting the 'Datei zum Upload auswählen' (Select file for upload) button and the 'Durchsuchen' (Browse) button.
- SQL Datei(en) zum Ausführen / Löschen auswählen** (Select SQL file(s) for execution / deletion): A section for selecting files to be executed or deleted.
- DWZ Datenbank updaten** (Update DWZ database): A section for updating the database.
- Export-Import-Funktionen** (Export-Import functions): A section for exporting and importing data.

The 'Datei hochladen' button is highlighted with a red box. The 'SQL-Datei hochladen' button is also highlighted with a red box.

...und klickt anschließend auf die Schaltfläche „SQL-Datei hochladen“.

16 Erfolgsmeldung abwarten

Das Hochladen der SQL-Datei nimmt einige Zeit in Anspruch. Bitte unbedingt die Erfolgsmeldung in der blauen Info-Zeile abwarten!

17 SQL-Datei auswählen

- Achtung!**: A warning section with instructions on how to use the database and a note about the "DWZ Direkt Update" feature.
- Hinweise**: A section with general information and instructions for using the database.
- Status**: A section indicating the current status of the database and the upload of SQL files.
- Aktuelle DWZ Dateien**: A section providing links to the latest DWZ files and instructions on how to download them.
- SQL Dateien**: A section with a "Download" button and instructions on how to use the files.
- Download Export Dateien**: A section with a "Download" button and instructions on how to use the files.
- Aktualisierung der DWZ-Datenbank mit Online-Zugriff zur DSB-Datenbank**: A section with a dropdown menu for "DWZ Direkt Update" and an "Update!" button.
- Aktualisierung der DWZ-Datenbank bei Nutzung der DSB-Downloaddateien**: A section with a dropdown menu for "SQL Datei(en) zum Ausführen / Löschen auswählen" and a "Durchsuchen" button.
- DWZ Datenbank updaten**: A section with a checkbox for "einschl. passive Mitglieder" and instructions on how to update the database.
- Export Import-Funktionen**: A section with a dropdown menu for "Liga zum Export auswählen" and instructions on how to export and import data.

Jetzt kann man die SQL-Datei auswählen...

18 SQL-Statement ausführen

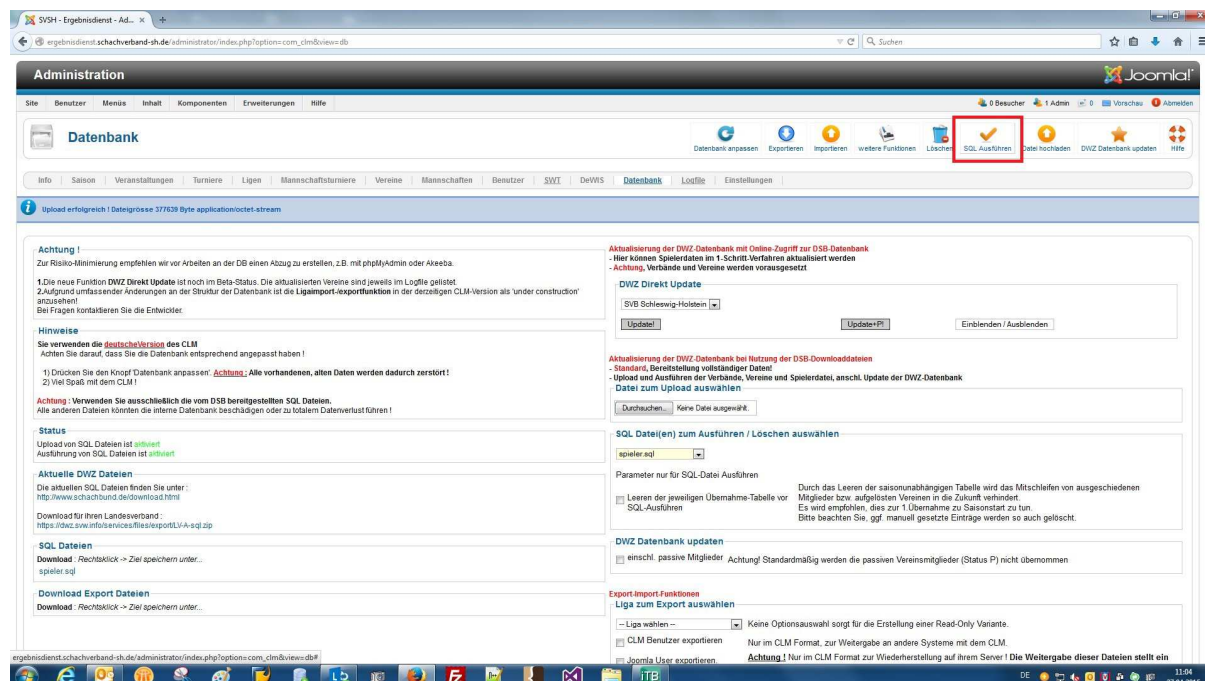

...und durch das Anklicken der Schaltfläche „SQL ausführen“ das SQL-Statement ausführen.

19 Erfolgsmeldung abwarten

Das Ausführen des SQL-Statements nimmt einige Zeit in Anspruch. Bitte unbedingt die Erfolgsmeldung in der blauen Info-Zeile abwarten!

20 DWZ-Datenbank updaten - 1

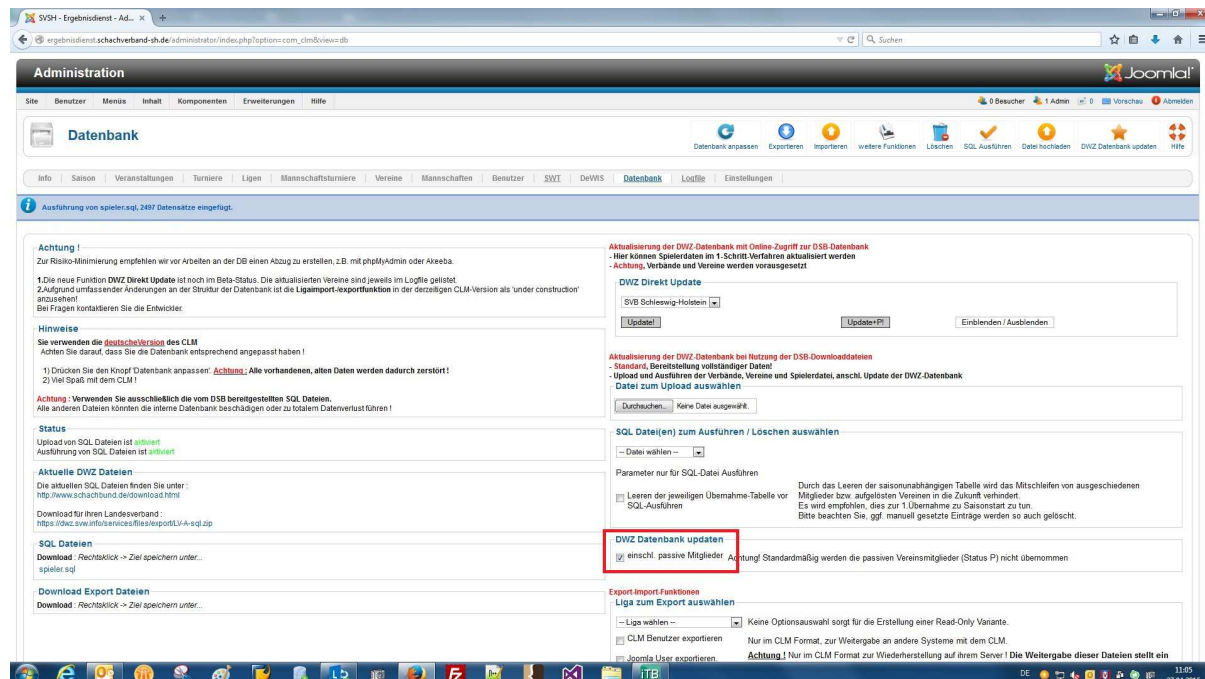

Abschließend muss noch die DWZ-Datenbank aktualisiert werden. Vorher bitte unbedingt das Häkchen „einschl. passive Mitglieder“ setzen, damit Jugendliche mit Doppelspielberechtigung auch für beide Vereine gemeldet werden können!

21 DWZ-Datenbank updaten - 2

Danach wird die DWZ-Datenbank durch das Anklicken der Schaltfläche „DWZ-Datenbank updaten“ aktualisiert.

Anmerkung

Durch das SQL-Statement wurde die Basistabelle aktualisiert. Die „DWZ-Datenbank“ enthält die saisonabhängigen Spielerdaten.

22 Erfolgsmeldung abwarten

Das Update der DWZ-Datenbank nimmt einige Zeit in Anspruch. Bitte unbedingt die Erfolgsmeldung in der blauen Info-Zeile abwarten!

23 Ergebnis prüfen - 1

Über den Menüpunkt „Info“ und dann „Mitgliederverwaltung“ kann man stichprobenartig prüfen, ob das Update erfolgreich war.

24 Ergebnis prüfen - 2

Datenauswahl

Hekendorfer SV | Spieler wählen | DWZ aufsteigend

Spielerübersicht

Nr	Name	Mgl_Nr	DWZ	PKZ	St	Gjahr	w
1	Ohtendeck,Finn	083	-			1997	
2	Stork,Manfred	084	-			1954	
3	Stork,Gaby	090	1037 - 12			1993	W
4	Gau,Jörg	064	1082 - 10			1965	
5	Filis,Helmut	046	1238 - 20			1931	
6	Bleichen,Riemhard	057	1300 - 6			1996	
7	Borchard,Johann	092	1303 - 9			1943	
8	Petersen,Kay	074	1443 - 48			1950	
9	Feldmann,Wolfgang	010	1471 - 51			1953	
10	Truschel,Horst	076	1481 - 43			1990	
11	Marthig,Rüdiger	077	1530 - 86			1937	
12	Hoffmann,Manfred	078	1564 - 111			1935	
13	Senevold,Klaus	073	1587 - 28			1945	
14	Haerensch,Arvid	070	1713 - 43			1995	
15	Röhricht,Dirk	081	1764 - 10		P	1942	
16	Zimmermann,Siegfried	082	1770 - 11			1941	
17	Kussin,Thomas	080	1831 - 13			1964	
18	Clausen,Hajo	079	1845 - 19			1957	
19	Baydas,Murat	075	2049 - 47			1978	

Hinweise

- Die beiden ersten Felder (Name und Mitgliedsnummer) sind Pflichtfelder!
- Die Mitgliedsnummer muss immer mindestens dreistellig sein! **Beispiel:** "Auss 8" wird "008" aus "7" wird "037" etc.pp.
- Achten Sie immer-keines-Umständen die Mitgliedsnummer eines Spielers der schon Partien in der aktuellen Saison gespielt hat! "Z.Z." sind noch keine Sicherheitsmechanismen eingebaut!

Nachmeldung / Spielerdaten bearbeiten

* Name,Vorname : ** Bsp:l. Mustermann,Max

* Mitgliedsnummer : ** Bsp:l. 072

DWZ : Bsp:l. 1144

DWZ Index : Bsp:l. 23

Geschlecht : -- Geschlecht wählen -- Bsp:l. W

Geburtsjahr : Bsp:l. 1921

Status : Bsp:l. P

* = unbedingt ausfüllen! ** = alle Form einhalten!

Nachmeldung löschen

-- Spieler wählen --

Spieler löschen!

-- Spieler wählen --

Joomla! 2.5.19
Joomla! ist frei, unter der GNU/GPL-Lizenz, veröffentlichte Software.

Nach Auswahl eines Vereins werden die Spieler dieses Vereins angezeigt. Bitte die oben rechts eingestellte Suchreihenfolge beachten!

Anmerkung

Das SQL-Statement fügt nur neue Spieler hinzu. Es gibt unterjährig keinen „Spieler-Out-Prozess“, d.h. Spieler, die nicht mehr im Schachverband SH gemeldet sind, müssten mit der Hand gelöscht werden. Das könnte allerdings zu Problemen führen, wenn sie schon Partien gespielt haben oder einfach nur in einer Mannschaft gemeldet wurden. Wir löschen deshalb keine Spieler!